

# Optielijst

## Het Slingerbos

20 eengezinswoningen  
10 levensloopbestendige woningen  
9 twee-onder-een-kap woningen  
12 vrijstaande woningen



**bolton**

d.d. 31-10-2023

### Tegelwerk

#### 10210 Tegelwerk conform opdrachtbevestiging showroom

Bij de showroom dient een keuze gemaakt te worden in het standaard tegelwerk conform de technische omschrijving of tegelwerk naar keuze. Van de gemaakte keuzes volgt een opdrachtbevestiging van de showroom. Het betreffende bedrag wordt hier overgenomen.

### Vervallen tegelwerk

#### 10410 Vervallen tegelwerk badkamer en toilet

Deze optie is alleen mogelijk in combinatie met de optie 'Vervallen sanitair badkamer en toilet'. Door het overeenkomen van minderwerk vervalt de aansprakelijkheid, ter zake van dat minderwerk, van de ondernemer op grond van de wet, het contract en de van toepassing zijnde garantie en waarborgregeling van Woningborg. Dit wordt geregeld in het formulier "melding minderwerk" welke door beide partijen voor akkoord ondertekend wordt. Zie ook hoofdstuk 7.3 van de kopersmap. In verband met verschillende woningtypes is de betreffende minderprijs op aanvraag.

### Sanitair

#### 20210 Sanitair conform opdrachtbevestiging showroom

Bij de showroom dient een keuze gemaakt te worden in het standaard sanitair conform de technische omschrijving of sanitair naar keuze. Van de gemaakte keuzes volgt een opdrachtbevestiging van de showroom. Het betreffende bedrag wordt hier overgenomen.

### Vervallen sanitair

#### 20410 Vervallen sanitair badkamer en toilet

Deze optie is alleen mogelijk in combinatie met de optie 'Vervallen tegelwerk badkamer en toilet'. Het leidingwerk van de badkamer en het toilet wordt afgedopt op de standaard posities / hoogtes en waterleidingen worden voorzien van een afgedopte muurplaat. Het is niet mogelijk om het leidingwerk te verplaatsen of extra leidingwerk aan te laten brengen. Wanden zijn onafgewerkt, alleen leidingsleuven worden dicht gesmeerd. Het plafond wordt voorzien van standaard plafond spuitwerk. In de badkamer wordt geen dekvloer aangebracht, in het toilet wel. De vloerverwarming in de badkamer wordt aangebracht volgens de standaard posities en tijdens de bouw afgedekt met boardplaten die ter bescherming blijven liggen tot en met de oplevering. Aanpassingen in de vloerverwarming zijn niet mogelijk. De elektrische radiator in de badkamer blijft behouden en wordt op de standaard positie op de onafgewerkte wand gemonteerd. De dorpels onder de betreffende binnendeuren komen te vervallen en er worden geen vensterbanken aangebracht. Elektra wordt afgemonteerd tegen de onafgewerkte wanden. Het aardingspunt wordt aangebracht op de standaard positie bij de wastafel. Uitgangspunt voor de hoogte maatvoeringen in de casco badkamer is meterpeil gemeten vanaf bovenkant afgewerkte dekvloer.

Door het overeenkomen van minderwerk vervalt de aansprakelijkheid, ter zake van dat minderwerk, van de ondernemer op grond van de wet, het contract en de van toepassing zijnde garantie en waarborgregeling van Woningborg. Dit wordt geregeld in het formulier "melding minderwerk" welke door beide partijen voor akkoord ondertekend wordt. Zie ook hoofdstuk 7.3 van de kopersmap. In verband met verschillende woningtypes is de betreffende minderprijs op aanvraag.

## Keukenaansluitpunten

### 30110 Standaard aansluitpunten in de keuken

€ 0,00

De keukenruimte wordt voorzien van standaard aansluitpunten conform de nultekening van de keuken.

### 30210 Aansluitpunten in de keuken conform keukentekening

De standaard aansluitpunten in de keuken worden verplaatst en/of uitgebreid conform de door koper aangeleverde keukentekening inclusief maatvoering. Van de aanpassingen volgt een prijsopgave van Bolton. Het betreffende bedrag wordt hier overgenomen.

## Vervallen keuken

### 30410 Geen keuken via Bruynzeel (verrekening keukencheque)

€ -3.000,00

De keukencheque ter waarde van €3.000,- incl. btw ontvang u retour indien er een keuken wordt gekocht bij een eigen gekozen showroom. Deze optie is alleen van toepassing voor bouwnummer 7, 8, 21, 22, 25, 26, 29, 30, 34 en 35.

## Binnenkozijnen en -deuren

### 40210 Wijzigen van de draairichting van een binnendeur

€ 115,00

	Deze optie is exclusief het verplaatsen van elektra en andere installatiepunten.	
<b>40220</b>	<b>Verplaatsen van een binnendeur</b>	<b>€ 115,00</b>
	Deze optie is exclusief het verplaatsen van elektra en andere installatiepunten.	
<b>40230</b>	<b>Verplaatsen en wijzigen van de draairichting van een binnendeur</b>	<b>€ 140,00</b>
	Deze optie is exclusief het verplaatsen van elektra en andere installatiepunten.	
<b>40250</b>	<b>Dichtzetten van een bovenlicht</b>	<b>€ 110,00</b>
	Het glas boven het binnenkozijn (bovenlicht) komt te vervallen en de binnenwand loopt door boven het binnenkozijn. Bij deze optie bestaat het risico op scheurvorming.	
<b>40270</b>	<b>Houten binnenkozijn met bovenlicht in plaats van standaard stalen kozijn</b>	<b>€ 495,00</b>
	Het aanbrengen van een houten binnenkozijn met bovenlicht en een stompe deur in plaats van het standaard stalen binnenkozijn met opdekdeur. De paumelles worden vervangen door scharnieren. Het deurbeslag is ongewijzigd.	
<b>40280</b>	<b>Houten binnenkozijn zonder bovenlicht in plaats van standaard stalen kozijn</b>	<b>€ 530,00</b>
	Het aanbrengen van een houten binnenkozijn zonder bovenlicht en een stompe deur in plaats van het standaard stalen binnenkozijn met opdekdeur. De paumelles worden vervangen door scharnieren. Het deurbeslag is ongewijzigd.	
<b>40300</b>	<b>Wijzigen binnendeuren en/of deurbeslag conform opdrachtbevestiging showroom</b>	
	Deze optie betreft alleen het wijzigen van binnendeuren en/of deurbeslag. Hier wordt het bedrag van de opdrachtbevestiging van de showroom overgenomen.	
<b>Binnenwanden</b>		
<b>40410</b>	<b>Verplaatsen van een binnenwand</b>	<b>€ 165,00</b>

Het verplaatsen (of vervallen) van een binnenwand is niet in alle gevallen mogelijk en wordt per situatie beoordeeld. Deze optie is exclusief het verplaatsen van elektra en andere installatiepunten. De genoemde prijs is per wijziging.

**40420 Aanbrengen van een verdiepingshoge binnenwand**

**€ 130,00**

De uitvoering en afwerking van de binnenwand is gelijk aan de overige binnenwanden conform de technische omschrijving. Het aanbrengen van een binnenwand is niet in alle gevallen mogelijk en wordt per situatie beoordeeld. De genoemde prijs is per vierkante meter binnenwand.

## Overig bouwkundig

**40810 Standaard vensterbanken**

**€ 0,00**

In de gehele woning worden de standaard witte vensterbanken aangebracht.

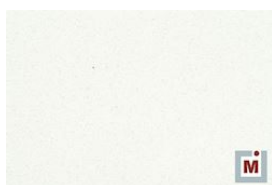

**40820 Afwijkende vensterbanken**

**€ 95,00**

In de gehele woning worden de vensterbanken gewijzigd in kleur zwart. De genoemde prijs is per woning.

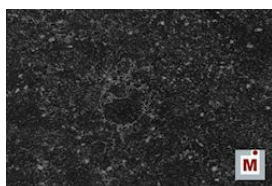

**40831 Vervallen van een vensterbank (stuk)**

**€ 0,00**

De wand onder de vensterbank wordt niet nader afgewerkt.

**40870 Aanbrengen van een kruipluik in de stenen berging**

**€ 345,00**

In de stenen berging naast de woning wordt een geïsoleerd kruipluik inclusief matrand aangebracht. Deze optie is alleen van toepassing voor de vrijstaande en twee-onder-een-kap woningen.

**40880 Verdelers van de vloerverwarming voorzien van een houten omtimmering**

**€ 305,00**

De houten omtimmering wordt alleen voorzien van grondverf in kleur RAL 9010.



**40885 Aanbrengen van een postkast**

**€ 250,00**

Het aanbrengen van een postkast Allux 200 in de kleur zwart nabij de voordeur.



**40890 Dichte trap van de 1e naar de 2e verdieping in plaats van de standaard open trap**

**€ 420,00**

De trap wordt afgewerkt conform de technische omschrijving. Deze optie is niet van toepassing voor de levensloopbestendige woningen.

## Spuitwerk

**40910 Vervallen van het spuitwerk**

**€ 0,00**

Met deze optie vervalt het spuitwerk van een complete bouwlaag. Dit betreft het plafondsputwerk en het eventuele spuitwerk boven de wandtegels in de sanitaire ruimtes. De onderkant van de betonvloer (plafond) en de eventuele wanden worden niet afgewerkt.

## Individuele opties

**40950 Keuze nieuw te planten boom: Meidoorn**

**€ 0,00**

Zoals omschreven op pagina 20 van de kopersmap krijgt elke woning een nieuw te planten boom voor in de tuin.

**40960 Keuze nieuw te planten boom: Wilde appel**

**€ 0,00**

Zoals omschreven op pagina 20 van de kopersmap krijgt elke woning een nieuw te planten boom voor in de tuin.

**40970 Keuze nieuw te planten boom: Wilde pruim**

**€ 0,00**

Zoals omschreven op pagina 20 van de kopersmap krijgt elke woning een nieuw te planten boom voor in de tuin.

## Buitenkranen

**50110 Aanbrengen van een buitenkraan op de gevel**

**€ 600,00**

De buitenkraan wordt aangebracht op een hoogte van ca. 0,6 meter en is vorstvrij met automatische leegloop. De buitenkraan kan alleen grenzend aan een verwarmde ruimte worden aangebracht.



## Loze leidingen



**60310 Aanbrengen van een loze leiding**

**€ 190,00**

De loze leiding wordt aangebracht op een hoogte van ca. 0,3 meter boven de vloer (tenzij anders aangegeven op tekening) en loopt naar de meterkast. De loze leiding is voorzien van controledraad.



## Bedraden loze leidingen

<b>60410</b>	<b>Bedraden en afmonteren van een loze leiding ten behoeve van CAI-aansluiting</b>	<b>€ 170,00</b>
<p>Voor deze optie is een loze leiding naar de meterkast benodigd. De betreffende loze leiding wordt bedraad met een coax kabel en afgemonteerd.</p>		
		
<b>60420</b>	<b>Bedraden en afmonteren van een loze leiding ten behoeve van DATA-aansluiting (CAT 5E)</b>	<b>€ 160,00</b>
<p>Voor deze optie is een loze leiding naar de meterkast benodigd. De betreffende loze leiding wordt bedraad met een UTP CAT 5E kabel en afgemonteerd.</p>		
		
<b>60430</b>	<b>Bedraden en afmonteren van een loze leiding ten behoeve van DATA-aansluiting (CAT 6)</b>	<b>€ 190,00</b>
<p>Voor deze optie is een loze leiding naar de meterkast benodigd. De betreffende loze leiding wordt bedraad met een UTP CAT 6 kabel en afgemonteerd.</p>		
		
<h2>Elektrapunten</h2>		
<b>60505</b>	<b>Verplaatsen van een elektrapunt</b>	<b>€ 100,00</b>
<p>Verplaatsen van bijvoorbeeld een wandcontactdoos, lichtpunt, loze leiding of schakelaar.</p>		
<b>60515</b>	<b>Aanbrengen van een enkele wandcontactdoos</b>	<b>€ 195,00</b>



**60520 Aanbrengen van een dubbele compact wandcontactdoos**

**€ 230,00**

De dubbele wandcontactdoos wordt standaard verticaal aangebracht.



**60525 Dubbele wandcontactdoos uitvoeren als duo wandcontactdoos in plaats van compact wandcontactdoos**

**€ 55,00**

Met deze optie wordt de dubbele wandcontactdoos horizontaal aangebracht in plaats van verticaal. De genoemde prijs is per dubbele wandcontactdoos.



**60535 Aanbrengen van een wandlichtpunt inclusief schakelaar**

**€ 320,00**

Het wandlichtpunt wordt aangebracht op een hoogte van ca. 2,1 meter boven de vloer (tenzij anders aangegeven op tekening).

**60536 Aanbrengen van een wandlichtpunt op een bestaande schakelaar**

**€ 190,00**

Het wandlichtpunt wordt aangebracht op een hoogte van ca. 2,1 meter boven de vloer (tenzij anders aangegeven op tekening).

**60540 Aanbrengen van een plafondlichtpunt inclusief schakelaar**

**€ 300,00**



<b>60541</b>	<b>Aanbrengen van een plafondlichtpunt op een bestaande schakelaar</b>	<b>€ 170,00</b>
<b>60545</b>	<b>Aanbrengen van een dubbele spatwaterdichte wandcontactdoos buiten</b>	<b>€ 285,00</b>
	De dubbele wandcontactdoos wordt aangebracht op een hoogte van ca. 0,6 meter en wordt niet op een aparte groep in de meterkast aangesloten.	
		
<b>60550</b>	<b>Aanbrengen van een buitenlichtpunt op de gevel inclusief schakelaar</b>	<b>€ 330,00</b>
	Het buitenlichtpunt wordt aangebracht op een hoogte van ca. 2,1 meter (tenzij anders aangegeven op tekening).	
<b>60551</b>	<b>Aanbrengen van een buitenlichtpunt op de gevel op een bestaande schakelaar</b>	<b>€ 225,00</b>
	Het buitenlichtpunt wordt aangebracht op een hoogte van ca. 2,1 meter (tenzij anders aangegeven op tekening).	
<b>60555</b>	<b>Aanbrengen van een grondkabel inclusief schakelaar</b>	<b>€ 320,00</b>
	De grondkabel heeft een lengte van ca. 10 meter welke op rol wordt aangebracht ter plaatse van de gevel. De grondkabel wordt niet aangesloten op een aparte groep.	
<b>60556</b>	<b>Aanbrengen van een grondkabel op een aparte groep inclusief schakelaar</b>	<b>€ 615,00</b>
	De grondkabel heeft een lengte van ca. 10 meter welke op rol wordt aangebracht ter plaatse van de gevel. De grondkabel wordt aangesloten op een aparte groep.	
<b>60560</b>	<b>Aanbrengen van een aansluitpunt uit de hoek boven het kozijn t.b.v. zonwering inclusief schakelaar</b>	<b>€ 320,00</b>

Vanuit de hoek boven het kozijn wordt een kabel met een lengte van ca. 0,5 meter aangebracht. Het uiteinde van de kabel wordt voorzien van een Hirschmann stekker. De schakelaar betreft een jaloezie druschakelaar.

**60561 Aanbrengen van een aansluitpunt uit het metselwerk t.b.v. zonwering inclusief schakelaar € 320,00**

Vanuit het metselwerk wordt een kabel met een lengte van ca. 0,5 meter aangebracht. Het uiteinde van de kabel wordt voorzien van een Hirschmann stekker. De schakelaar betreft een jaloezie druschakelaar.

**60562 Aanbrengen van een aansluitpunt uit de hoek boven het kozijn t.b.v. zonwering exclusief schakelaar € 160,00**

Vanuit de hoek boven het kozijn wordt een kabel met een lengte van ca. 0,5 meter aangebracht. Het uiteinde van de kabel wordt voorzien van een Hirschmann stekker. Deze optie is geschikt voor zonwering met afstandsbediening.

**60563 Aanbrengen van een aansluitpunt uit het metselwerk t.b.v. zonwering exclusief schakelaar € 160,00**

Vanuit het metselwerk wordt een kabel met een lengte van ca. 0,5 meter aangebracht. Het uiteinde van de kabel wordt voorzien van een Hirschmann stekker. Deze optie is geschikt voor zonwering met afstandsbediening.

**60565 Aanbrengen van een enkele wandcontactdoos op een aparte groep € 350,00**



Deze optie kan nodig zijn voor een wasdroger.



## Overig elektra

**60665 Aanbrengen van een extra aardlekschakelaar 3-fasen € 320,00**

De noodzaak van deze optie is afhankelijk van het uiteindelijke aantal elektragroepen. De optie wordt beoordeeld door de installateur en indien nodig toegevoegd.

<b>60680</b>	<b>Aanbrengen van een universele dimmer in plaats van een enkelpolige schakelaar</b>	<b>€ 225,00</b>
<p>De dimmer betreft een Klemko D-PAF-200-LED. Deze dimmer heeft een draai/druk bediening, wisselfunctie, lichtwaardegeheugen en een vermogen van 1 t/m 200W. De afdekking is gelijk aan het overige elektrawerk conform de technische omschrijving.</p>		
		
<b>60681</b>	<b>Aanbrengen van twee enkelpolige schakelaars in plaats van een serieschakelaar</b>	<b>€ 95,00</b>
<p>Deze optie kan nodig zijn voor het aanbrengen van een of meerdere dimmers.</p>		
<b>60684</b>	<b>Aanbrengen van een tweede schakelaar op een bestaand lichtpunt</b>	<b>€ 175,00</b>
<p>Het aanbrengen van een wisselschakeling in plaats van een enkelpolige schakeling. Met deze optie is een lichtpunt op twee plaatsen te schakelen.</p>		
<b>60685</b>	<b>Aanbrengen van een schakelaar met controlelamp in plaats van de standaard schakelaar</b>	<b>€ 65,00</b>
<p>Met deze optie geeft de schakelaar middels een lampje aan of het lichtpunt van bijvoorbeeld de gekozen vloering aan of uit staat.</p>		
		
<b>60690</b>	<b>Aanbrengen van een loze voorziening ten behoeve van een autolaadpaal</b>	<b>€ 285,00</b>
<p>Vanaf de meterkast wordt een mantelbuis aangebracht naar een positie conform tekening. De mantelbuis komt buiten uit het maaiveld en heeft een lengte van ca. 15 meter welke op rol wordt aangebracht ter plaatse van de gevel. De mantelbuis heeft een diameter van 50 millimeter en is voorzien van trekdraad. Deze optie is exclusief laadpaal en bekabeling.</p>		
<p><b>Vloerverwarming</b></p>		

**70110 Aanbrengen van vloerverwarming op zolder conform ruwbouwoptie 'Zolder indeling 1'**

Deze optie is niet van toepassing voor de levensloopbestendige woningen. De vloerverwarmingsinstallatie wordt aangebracht conform ruwbouwoptie 'Zolder indeling 1' zoals omschreven in de technische omschrijving en weergegeven op de betreffende optietekening. Afwijkend is dat de temperatuurgarantie geen 22°C is, maar 18°C zoals voorgeschreven door Woningborg in 'Bijlage A'. Afwijkend is ook dat de thermostaat of thermostaten niet op een binnenwand worden aangebracht, maar op een bouwmuur conform tekening. In geval van meerdere thermostaten dient de temperatuur (zolang er geen indeling is) geregeld te worden middels meerdere thermostaten. De positie van de verdeler wordt bepaald door de installateur. Deze optie is alleen van toepassing indien niet gekozen voor een ruwbouwoptie 'Zolder indeling'. De prijs is op aanvraag.

**70120 Aanbrengen van vloerverwarming op zolder conform ruwbouwoptie 'Zolder indeling 2'**

Deze optie is niet van toepassing voor de levensloopbestendige woningen. De vloerverwarmingsinstallatie wordt aangebracht conform ruwbouwoptie 'Zolder indeling 2' zoals omschreven in de technische omschrijving en weergegeven op de betreffende optietekening. Afwijkend is dat de temperatuurgarantie geen 22°C is, maar 18°C zoals voorgeschreven door Woningborg in 'Bijlage A'. Afwijkend is ook dat de thermostaat of thermostaten niet op een binnenwand worden aangebracht, maar op een bouwmuur conform tekening. In geval van meerdere thermostaten dient de temperatuur (zolang er geen indeling is) geregeld te worden middels meerdere thermostaten. De positie van de verdeler wordt bepaald door de installateur. Deze optie is alleen van toepassing indien niet gekozen voor een ruwbouwoptie 'Zolder indeling'. De prijs is op aanvraag.

## Warmtepomp

**70610 Vergroten van het boiler voorraadvat warm tapwater naar 200 liter**

**€ 410,00**

De standaard boiler heeft een inhoud van 150 liter (geeft ca. 200 liter water van 40 graden). Deze kan vergroot worden naar 200 liter (geeft ca. 265 liter water van 40 graden). De standaard boiler met een spaardouche (6 l/min) geeft ongeveer 33 minuten warm water. Met deze grotere boiler van 200 liter en dezelfde spaardouche wordt dit ongeveer 43 minuten. Deze optie wordt toegevoegd bij de keuze voor een bad en geadviseerd bij de keuze voor een zolderindeling.

**70620 Vergroten van het boiler voorraadvat warm tapwater naar 240 liter**

**€ 560,00**

De standaard boiler heeft een inhoud van 150 liter (geeft ca. 200 liter water van 40 graden). Deze kan vergroot worden naar 240 liter (geeft ca. 320 liter water van 40 graden). De standaard boiler met een spaardouche (6 l/min) geeft ongeveer 33 minuten warm water. Met deze grotere boiler van 240 liter en dezelfde spaardouche wordt dit ongeveer 53 minuten. Deze optie wordt toegevoegd bij de keuze voor een bad én zolderindeling.